

7
70% por ciento de
municipios sin
delimitación legal

Pugnas por límites: los RRNN son la raíz

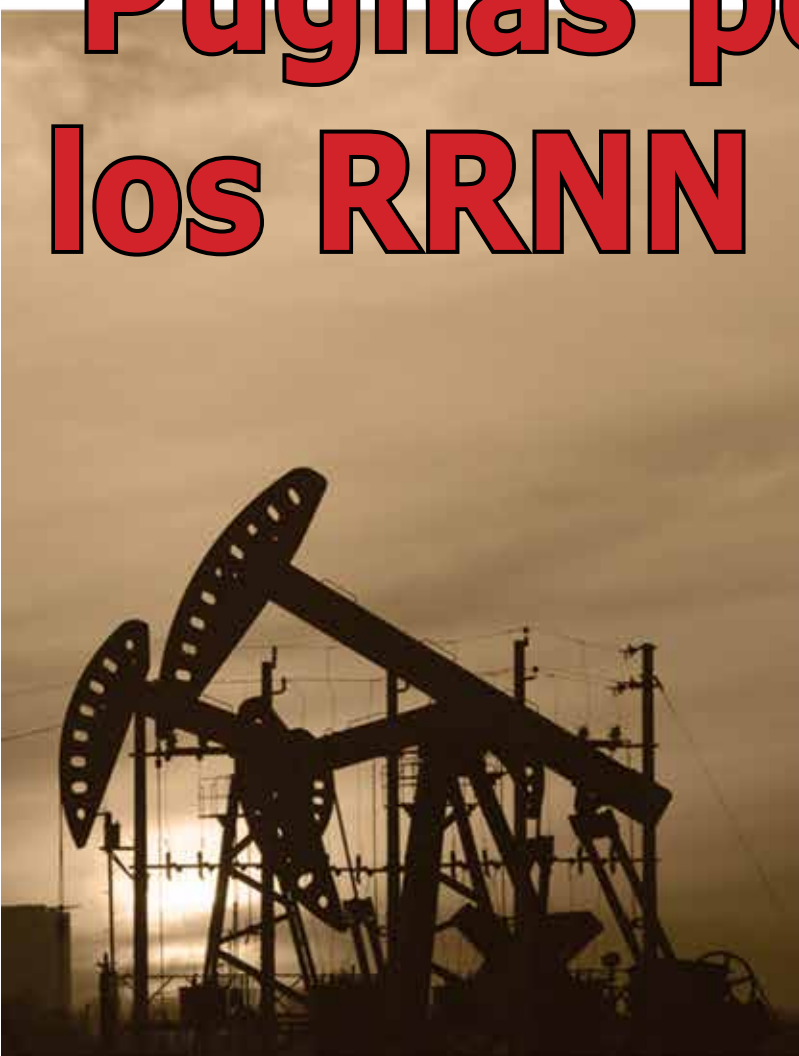

10
Las delimitaciones
ahora son
participativas

11
La Paz tiene más
conflictos por límites

Presentación

Los conflictos de límites en Bolivia se tornaron más violentos en el tercer trimestre de este año y se contabilizaron unos 23 heridos por peleas entre regiones. El Gobierno dice que la principal causa para que se presenten este tipo de disputas es por el control de los recursos naturales y se muestra confiado en que todos los líos se puedan solucionar con las normativas que se aprobaron desde 2013.

Se contabilizaron 56 conflictos de límites en todo el país y hay otro número similar denominados inactivos, pero que pueden derivar en peleas si no son atendidos oportunamente. El desarrollo de la disputa por el campo gasífero Incahuasi, entre Chuquisaca y Santa Cruz, será una prueba de fuego para poner a prueba la “conciliación” como el camino más efectivo, más si se toma en cuenta que está en juego casi 6.000 millones de dólares de renta en dis-

puta. El presente Boletín presenta una radiografía de la problemática y el escenario complicado al saber que de cada 10 municipios solo uno tiene una delimitación precisa.

Por otro lado, crecen las disputas por el control de las reservas de agua en Cochabamba y Potosí, donde incluso emplearon dinamita para evitar un trasvase que pueda dotar del líquido a la ciudad. La razón parece ser la aguda sequía que enfrenta el país, que es calificada como una de las peores.

Los conflictos se concentraron en el eje central y se mantuvo la protesta constante en Tarija por el bono que reciben los campesinos y que la Gobernación pretende reducir por la caída de los ingresos por la venta de hidrocarburos, una problemática que empieza a preocupar debido a que las demandas regionales no cesan.



La pugna por el agua, los bosques, los minerales, el petróleo, la tierra, provoca conflictos por límites.



tierra

INTERNATIONAL
LAND
COALITION

MIEMBRO

BOLETÍN TRIMESTRAL DOCE

Año 3 – Número 9 – julio – septiembre 2016

Contenidos: Fundación TIERRA

Foto de tapa Doce

La Plataforma de la Coalición Internacional por la Tierra (ILC) articula a distintos actores de la sociedad civil y el Estado con el fin de contribuir a una gobernanza responsable de la tierra - territorio y los recursos naturales en favor de comunidades indígenas, originarias, campesinas y mujeres en el área rural. ILC es coordinada en Bolivia por la Fundación TIERRA.

Doce Datos: Violencia en conflictos por límites

1 La cantidad de los conflictos

El número de conflictos subió a 28 y la disputa por tierras volvió a ubicarse en el primer lugar en los meses de julio, agosto y septiembre. La mayor parte de ellos por límites entre regiones, que se tornaron cada vez más violentas.

Del total, 12 conflictos corresponden a la disputa de tierras y siete de ellas se concentraron en los departamentos de Cochabamba y Santa Cruz.

Hubo siete casos entre exigencias para pedir dotación de agua y conflictos por concentraciones del líquido. Mientras se contabilizaron seis medidas para exigir la atención de los gobiernos locales, entre ellas las movilizaciones de campesinos de Tarija por un bono de 6.000 bolivianos.



2 Los motivos de los conflictos

La reactivación de la ocupación de tierras productivas en el departamento de Santa Cruz despertó la preocupación de la agroindustria en el trimestre, situación que subió el número de conflictos por tierra al 43 por ciento.

La disputa por recursos naturales, especialmente por agua, se ubicó en el segundo lugar con el 25 por ciento y las demandas regionales, especialmente en Tarija y Santa Cruz, llegaron al 21 por ciento.

El tema de la justicia volvió a cobrar importancia, porque hay pedidos para que no se mueva a ninguna autoridad y en la comunidad Janck'ó Cruz, Potosí, un menor falleció luego de que pobladores de ese lu-

gar se aplicaran la denominada justicia comunitaria.

Pese a que se firmaron algunos acuerdos, el tema del precio de la leche y las compras volvió a generar movilizaciones de los productores.

3 Casos que pueden convertirse en conflictos

La reducción de recursos por la caída del precio de las materias primas, la sequía y el retraso en la atención de las demandas son detonantes que ya generaron problemas en Tarija y amenazan a otras regiones.

Hay preocupación en comunidades indígenas por el avance de varios proyectos, especialmente hidroeléctricos, en el norte del departamento de La Paz y el complejo petroquímico tarijeño en Yacuiba.

4 Los actores demandantes

Las demandas y los conflictos se concentraron en las regiones rurales con el 68 por ciento, aunque los reclamos de comunidades campesinas también se expresaron en las pro-

testas vecinales y cívicas. Grupos de indígenas se movilaron para defender sus tierras en Santa Cruz y exigir el reconocimiento de sus autoridades.

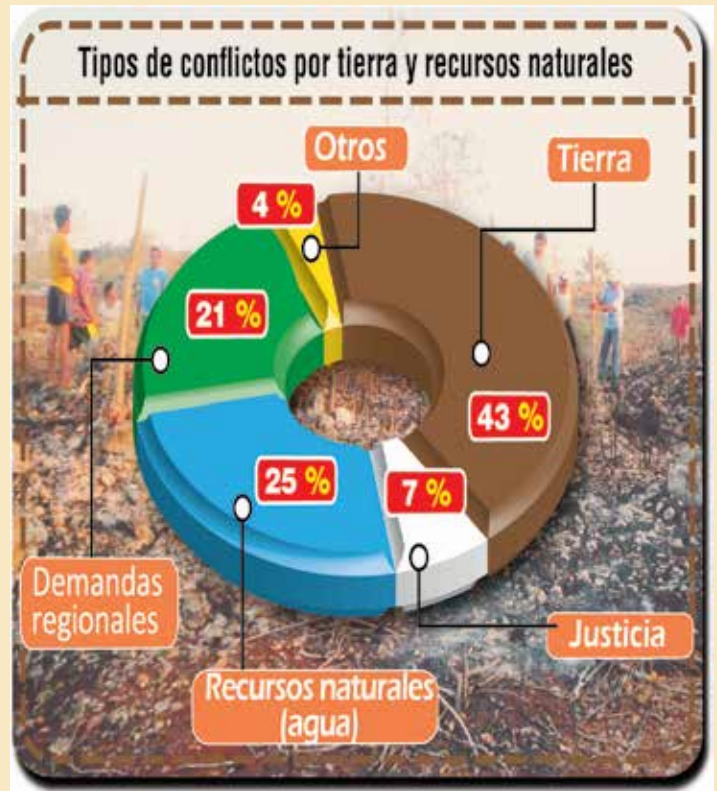

6 Escalamiento de los conflictos

El principal recurso que emplearon los actores en los conflictos fueron las movilizaciones y el bloqueo de caminos, como en Tarija, por un bono de Bs 6.000 para los agricultores. El empleo de dinamita para defender algunas concentraciones de agua en Potosí muestra la preocupación que hay por los efectos que pueda ocasionar si se prolonga la sequía.

5 Los actores demandados

A diferencia de lo que ocurrió en el segundo trimestre, las demandas a los gobiernos departamentales y municipales concentraron la mayor parte de los conflictos, 16 en total, mientras los pedidos

al Gobierno central sumaron 12, principalmente en el tema de límites. La exigencia de soluciones regionales para enfrentar los desastres naturales fue la tónica.

7 Violencia que generó conflictos

Unas 23 personas resultaron heridas en conflictos por límites territoriales en Cochabamba y Santa Cruz, pero la Policía evitó un posible enfrentamiento por el campo gasífero en Incahuasi.

El caso extremo fue la muerte de un menor, acusado de robo, por aplicación de la justicia comunitaria en Potosí. La Policía no ingresó al lugar hasta no tener autorización de los comuarios.

8 Distribución por departamentos

Por los datos recogidos en el tercer trimestre se puede afirmar que la mayor parte de los conflictos se concentró en las regiones agrícolas, especialmente en Cochabamba y en Santa Cruz. Esto representa el 57 por ciento del total nacional.

En estos casos el origen de la controversia es la disputa de tierras y pedidos de dotación de agua.

Chuquisaca, La Paz, Potosí, Tarija y Oruro registraron conflictos que no alcanzan el 50 por ciento.

11 Conflictos por agua

Las demandas por el acceso y control de los depósitos naturales de agua subieron de tono en el trimestre. En Potosí, los comunarios de Pati Pati vaciaron tres lagunas a sus reservorios e impidieron traspasarlas a la laguna San José, con el uso de dinamita.

En Cochabamba, hubo heridos por el control de la laguna Saytu K'ocha, entre comunarios de Titiri Pampa y Chapisirca contra regantes de Tiquipaya y Colcapirhua. La disputa de la represa de La Angostura impide regar unas 2.500 hectáreas.

9 Los pedidos de las comunidades indígenas

Los indígenas se movilaron principalmente para exigir la defensa de sus tierras y el reconocimiento de sus autoridades en los gobiernos locales.

Sin embargo, hay preocupación por los efectos que pueda generar la construcción de una hidroeléctrica en el norte del departamento de La Paz a pobladores indígenas y grupos en aislamiento voluntario, como el caso de los Toromonas. El Gobierno dice que el efecto medioambiental no llega al 1 por ciento.



10 Alcaldías

Al menos dos hechos durante el tercer trimestre tuvieron que ver con autoridades municipales. En la Subalcaldía de Paurito, Santa Cruz, se

desató una pelea campal por la permanencia de su subcalde Abad Lino. Mientras en Cotagaita, Potosí, el movimiento cívico procedió

al bloqueo de caminos para que se reconozca a otro Alcalde, debido a que el titular se encuentra detenido.

12 Contrabando y precios

Los efectos de los desastres naturales no se sintieron en los consumidores, pero sí entre productores, quienes resignaron la reducción del precio de la leche.

La caída de la producción por la sequía se compensó con el ingreso de productos de contrabando e importación.

70 % de municipios sin ley de delimitación

El conflicto de límites en Bolivia es tan antiguo como los 191 años de vida independiente que se recordó este 6 de agosto. Todavía están frescas las imágenes de los enfrentamientos entre los ayllus guerreros de Potosí y Oruro, que dejó 200 niños huérfanos, y se logró solucionar luego de más de 10 años de negociaciones.

Actualmente, de los 339 municipios que fueron creados, sólo 30 cuentan con una ley de delimitación aprobada por la Asamblea Legislativa, es decir, el 70 por ciento de los municipios no tienen una norma con coordenadas precisas de demarcación, lo que muestra la complejidad del tema y una de las variables que determina tanto conflicto.

Pero las últimas escaramuzas por el control del campo gasífero de Incahuasi, que YPFB determina pertenece a Santa Cruz, confirman que la principal causa para que surjan disputas territoriales son los recursos naturales, especialmente cuando estos se hallan en el subsuelo de las zonas limítrofes.

El Gobierno apuesta por la plena aplicación de la Ley 339 de Delimitación de Unidades Territoriales para solucionar los 56 conflictos que tiene contabilizados hasta el momento, pero tiene una dura tarea al frente si sólo se toma en cuenta la cantidad de heridos que hubo entre enero y septiembre de este año por disputas territoriales (más de 38) y lo que podría ocurrir entre Chuquisaca y Santa Cruz por el campo gasífero de Incahuasi, que dejará una renta petrolera de casi 6.000 millones de dólares al departamento que 'posea' estos codiciados yacimientos.

No hay datos precisos del número de conflictos de límites que tienen lugar en el país, lo que dificulta el seguimiento y monitoreo de esta actividad. Por ejemplo, el Gobierno central ha contabilizado cinco conflictos de límites en Cochabamba, pero la Gobernación de ese departamento tiene registrados 23 controversias. Por otra parte, solo el municipio de La Paz informó que entre junio de 2015 y junio de 2016 hubo más de 270 casos de invasión de propiedades.

Datos

Bolivia se organiza territorialmente en departamentos, provincias, municipios y territorios indígena originario campesinos.

El Estado Plurinacional tiene 339 municipios, de los cuales 30 cuentan con una ley de delimitación sancionada por la Asamblea

Legislativa y promulgada por el Gobierno.

Hay siete mil kilómetros de límites interdepartamentales y el Gobierno logró conciliar al momento 2.300 kilómetros con leyes.

Más de 4.700 kilómetros no fueron formalizados por la

Asamblea Legislativa.

En Bolivia, gran parte de las delimitaciones se basan en el periodo colonial.

En 1994 se promulga la Ley 1551 de la Participación Popular, los gobiernos municipales empiezan a recibir los re-

cursos de la Coparticipación Tributaria.

En 2013 promulgan la Ley 339 de Delimitación de Unidades Territoriales.

Dicha norma busca solucionar los conflictos mediante la conciliación entre las partes en conflicto.

MAPA DE BOLIVIA CON LOS DEPARTAMENTOS AFECTADOS POR LÍMITES

- De 47 municipios 23 tienen conflictos, pero 10 están en vías de solución definitiva.
- El Sernap dice que loteadores están detrás de chaqueos.
- Municipio de Sacaba rechaza fallo Constitucional en sentido que Pacata Baja pertenece al municipio de Cercado.
- Más de 20 familias de un sindicato agrario están en predio de la Villa Olímpica.
- INRA logra conciliar conflicto entre comunidades de Jatun Pampa y Matadero, del Municipio de Tiraque, para el saneamiento de tierras.
- Permanentes enfrentamientos entre pobladores de Colomí y Villa Tunari por una disputa limítrofe de 2.000 kilómetros que se arrastra de antes de 1994.

- Pobladores de Choereti, cerca de Camiri, se enfrentan con militares por un terreno.
- Se reactiva la ocupación en cinco propiedades agrícolas.
- Denuncian una banda delictiva dedicada al tráfico de tierras.
- Ofertan la hectárea lista para producir en 2.000 dólares.
- CAO denuncia que cooperativas mineras ocupan propiedades productivas en San Ramón.
- 19 personas pertenecientes a sindicatos agrarios autodenominados Jichas y Los Valientes, resultaron heridos por una disputa de tierras.
- Cívicos proponen un censo de los sin tierras.

Cochabamba

Santa Cruz

- El INRA logra reunión con ganaderos y la TCO Huacaraje para el saneamiento y titulación de tierras.

Beni

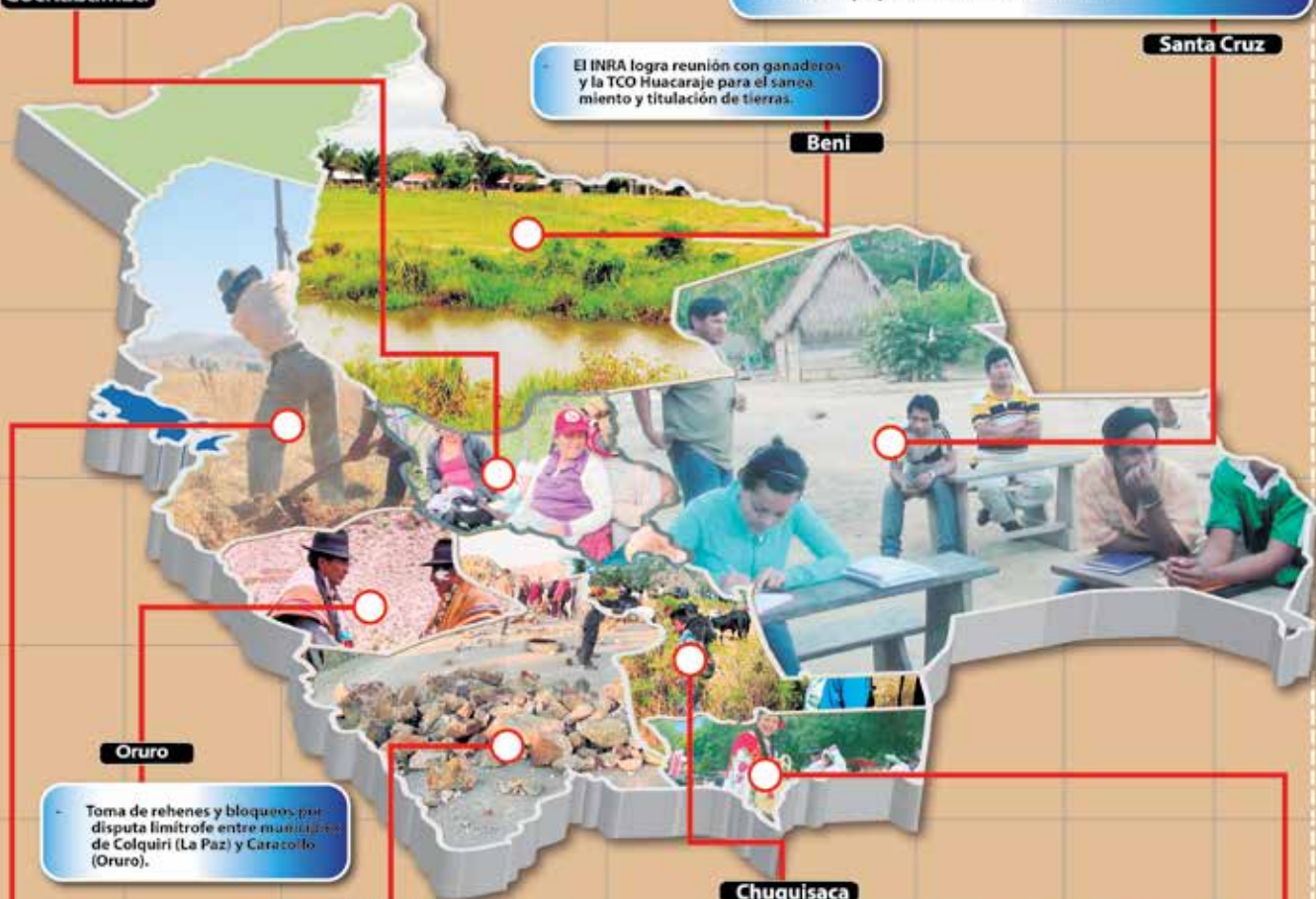

- Toma de rehenes y bloqueos por disputa limítrofe entre municipios de Colquiri (La Paz) y Caracollo (Oruro).

Oruro

- Comunarios del municipio de Fátima y Yocalla se enfrentan por límites.
- Hubo bloqueos para exigir saneamiento de tierras.

Potosí

Chuquisaca

- Se activó ante el Ministerio de Autonomías el proceso de conciliación de delimitación interdepartamental con Santa Cruz por el megacampo gasífero de Incahuasi.
- Organizaciones se reunieron en Muyupampa, municipio colindante con la zona en disputa.
- Representantes de organizaciones no ingresan al sitio de inauguración de la planta gasífera.

La Paz

Tarija

- Entre junio de 2015 y junio de 2016 hubo 272 casos de ocupación de tierras en el macrodistrito sur.
- 73 personas detenidos en Puchukollo, El Alto, por invadir viviendas.
- Hay una disputa entre municipios de La Paz y Mecapaca con agresiones.
- Se mantiene el problema entre el municipio de La Paz y de Guanay.
- Gobierno inició reuniones de conciliación para solucionar problema de límites entre comunidades de San Pedro y Vituncani, del municipio de Desaguadero.
- Un acuerdo acaba con el conflicto de tierras en el Municipio de Puerto Acosta, entre comunidades de Chaca Huara y Jupani Chico.
- Muere un comunario por la disputa de tierras entre pobladores de Atalabamba y Loricani, en el municipio de Sorata.
- Toman rehenes a funcionarios de la Gobernación por comunarios del municipio de Colquechaca en demanda de una nueva delimitación con Kalamarka.

- El proceso de saneamiento no avanza por problemas del crecimiento urbano y conflictos de límites entre municipios.
- Indígenas del Chaco denuncian saneamiento mañoso de sus tierras.
- Estudio de límites entre Yacuiba y Villa Montes se extravió. El litigio está en suspenso hasta el Referendo del 20 de noviembre.
- Alistan un proceso de conciliación con Potosí por la comunidad de La Higuera.
- Hay problemas entre Uriondo y Cercado, Yunchara y Padcaya, Villa Montes y Caraparí.
- Solucionan el lio entre Cercado y Entre Ríos, donde había problemas de límites entre la comunidad de La Hoyada y Pescado.
- Heridos por disputa de un terreno en la comunidad El Puesto.

Conflictos por tierras y límites

- El INRA dice que hay 83 procesos penales por tráfico de tierras.
- Entre enero y septiembre hubo 25 conflictos por tierras y límites.
- En La Paz, Cochabamba y Santa Cruz hubo más hechos.
- En La Paz hubo un muerto, heridos y toma de rehenes por un conflicto de límites con Oruro.

Reactivan la toma de tierras

- Hasta junio sólo hubo un caso por conflicto de tierras en Santa Cruz, pero subió a cuatro hasta septiembre.
- Cuatro predios productivos de la colonia menonita Canadiense II fueron tomados y en Guapurú se asentaron ilegalmente.
- 19 personas de dos sindicatos agrarios se enfrentaron en Campo Víbora, Yapacaní.

Interés en tierras productivas

- Gobernación de Cochabamba tiene 23 conflictos por límites.
- La Gobernación de Santa Cruz registra 15 conflictos.
- En Cochabamba y Santa Cruz se registraron más focos de calor por los chequeos.
- El Sernap dice que detrás de las quemas estarían algunos loteadores.

Proceso de conciliación entre departamentos

Causa

- Autoridades se reúnen con habitantes del lugar.
- La Gobernación y el Ministerio de Autonomías son conciliadores.

Pedido

- Convocan a la gente y piden lista de dirigentes.
- Hay diálogo por separado.
- La Gobernación pide al Gobierno el proceso de delimitación.

Conciliar

- Las partes se presentan con la documentación.
- Identifican a quines acompañan la negociación.

Hay acuerdo

- Firman las actas de conciliación entre representantes que participaron en el proceso.

Sin pacto

- El conflicto va directamente a manos del Tribunal Supremo de Justicia.

Límite

- El Gobierno pide al IGM proceda a demarcar el territorio, según las actas de conciliación

Fallo

- Con el fallo del Tribunal el IGM realiza la demarcación del territorio en conflicto.

Ley

- El Gobierno alista el proyecto.
- La Asamblea aprueba la Ley de delimitación.

Proceso de conciliación entre municipios

Coca

- Las autoridades abren el diálogo.
- Se mastica hojas de coca.
- Respetan costumbres.
- Fijan días especiales.

Ambiente

- Recogen hechos históricos y generan ambiente de confraternidad.
- Realizan el trabajo técnico.
- Alcaldía entrega el caso a la Gobernación.

Reunión

- Buscan a la autoridad próxima.
- Acuden las partes para conciliar con sus respaldos.

Hay acuerdo

- Firman las actas de conciliación con representantes que participaron en el proceso.

Referendo

- Sin acuerdo van al referendo.
- El Órgano Electoral realiza la consulta.

Pedido

- El Gobierno pide al IGM proceda a demarcar el territorio, según las actas de conciliación.

Voto

- Votan los que viven en el lugar e inscritos en el padrón.
- Alcaldía financia.
- Resultados son vinculantes.

Ley

- El Gobierno alista el proyecto.
- La Asamblea aprueba la Ley de delimitación.

Causas para que surjan conflictos de límites

- Los mayores conflictos se producen por la disputa de recursos naturales.
- El número de habitantes es la segunda causa para que surjan algunos problemas de límites.
- La tercera causa es el saneamiento de tierras, debido a que en algunos casos trasciende los límites departamentales.

Hay otras causas

- El tema político incide en menor medida cuando las regiones en disputa pertenecen a partidos políticos diferentes.
- Tema impositivo por que hay municipios que cobran más impuestos.
- La atención a demandas como la salud, hace que los pobladores busquen otro municipio.
- Tema del agua empieza a generar problemas de límites.

Mapas geográficos

- Las instancias de Gobierno manejan distintos documentos territoriales.
- El estudio de límites entre Yacuiba y Villa Montes se perdió por falta de transición institucional.
- Mal manejo de las cartografías.
- El Gobierno dice que trabajaron con leyes sin precisar los límites como el caso de la Participación Popular.

Las delimitaciones ahora son participativas

Entrevista al Director General de Límites del Ministerio de Autonomías, Camilo Carvajal



En qué momento el Gobierno empieza a tratar este problema?

Desde la promulgación de la Constitución Política del Estado (2009), que en su artículo 269 establece que la creación, modificación y delimitación de unidades territoriales será por voluntad democrática de los habitantes. Antes, la Ley 2150 de Unidades Políticas Administrativas, sólo hablaba de la división política administrativa. En 2013 se promulgó la Ley 339 de Delimitación de Unidades Territoriales.

Sin embargo, de los 339 municipios que tenemos actualmente, como unidades territoriales, solo 30 cuentan con Ley, con coordenadas precisas. Todos los demás, si bien tienen leyes, son referenciales

que indican sus límites en relación con los puntos cardinales, pero no especifican dónde exactamente está el límite.

¿Por qué los otros municipios aún no tienen leyes de límites?

Hemos identificado ciertos aspectos que generan conflictos de límites, uno de los más importantes es el tema de recursos naturales, otro el número de habitantes, porque reciben recursos por habitantes, y en algún momento hemos tenido problemas por el saneamiento de tierras.

Gracias a la Ley 2150, se elaboró una cartografía nacional y el Decreto 26570 definió los límites referenciales de todas las unidades territoriales.

Con esa norma hemos construido un compendio normativo de delimitación, que básicamente establece dos cosas: la competencia

de delimitar que tienen las gobernaciones, los límites intradepartamentales, y segundo, que el Ministerio de Autonomías define el límite interdepartamental.

¿Tienen algún mecanismo o metodología para resolver los conflictos limítrofes?

Lo que nos dio un buen resultado es la construcción de procedimientos propios de la resolución de conflictos en cada sector. Todo conflicto es distinto, cada uno tiene su particularidad. Hemos rescatado eso y publicamos una Guía de Intervención en el que se recaban todas las experiencias exitosas. También rescatamos los procedimientos que emplean nuestros hermanos campesinos.

Con base en la norma y la guía, empezamos a trabajar con las nueve gobernaciones. Se creó un sistema de información de organi-

zación territorial a nivel nacional, donde se encuentra la información de los procesos de delimitación que se realizaron, los que se harán y los que tienen Ley.

Si bien somos el ente encargado de los procesos de límites interdepartamentales, vimos que se desconoce la normativa que se maneja en algunos sectores. Nosotros manejamos la conciliación como la vía más adecuada para resolver los conflictos.

Podíamos hacerlo como antes, en gabinete, desde arriba, pero creemos que por eso tenemos conflictos: repartían comunidades y nunca llegaron al campo.

Nosotros hacemos es un recorrido total con la gente, ellos te dicen este es mi mojón, este es mi límite natural, entonces, la gente es la que define, no nosotros.

La Paz tiene más conflictos por límites

Conflictos intradepartamentales (entre municipios)	
La Paz	18
Santa Cruz	9
Chuquisaca	6
Potosí	6
Oruro	5
Cochabamba	5
Tarija	4
Pando	2
Beni	1
TOTAL	56

Conflictos entre departamentos	
Oruro - La Paz	3
Oruro - Potosí	4
Chuquisaca - Tarija	1
Cuquisaca - Santa Cruz	2
La Paz - Oruro	2
La Paz - Beni	1
Cochabamba - Oruro	1
Tarija - Potosí	1
Beni - Santa Cruz	1
Pando - La Paz	1
TOTAL	17

Hasta antes de la promulgación de la Ley 339 de Delimitación de Unidades Territoriales, se contabilizaron más de 100 conflictos de límites, actualmente, el número bajó a 56, pero hay 40 que se encuentran inactivos y pueden generar problemas a futuro.

El departamento de La Paz concentra la mayor cantidad de disputas de límites, 18 en total, y sólo entre enero y septiembre de este año se registraron siete casos en los cuales hubo toma de rehenes, heridos y el caso más

extremo fue la muerte de un comunario por la disputa entre pobladores de Atahuallpani y Loricani, en el municipio de Sorata.

Solo en el municipio de La Paz, se registra-

ron 272 casos de invasión de propiedades en las 16 zonas del macrodistrito Sur, entre junio de 2015 y junio de 2106.

Sin embargo, se vislumbra voluntad de diálogo para tratar de

solucionar algunos conflictos en La Paz, por ejemplo el Gobierno logró reunir a las partes para solucionar el problema de límites entre las comunidades San Pedro y Vituncani, en el Municipio de Desaguadero. Además, se firmó un acuerdo para acabar con la controversia por tierras en el Municipio de Puerto Acosta entre comunidades de Chaca Huara y Jupani Chico.

Pero hay importantes disputas latentes que no se resolvieron debido a su complejidad, como el caso entre Cochabamba y Beni.

Conflictos intradepartamentales en los que interviene el Gobierno	
La Paz	13
Chuquisaca	6
Potosí	6
Cochabamba	5
Santa Cruz	4
Oruro	4
Tarija	3
Pando	2
Beni	1
TOTAL	44

Noticias

El ciclo agropecuario en octubre

A mediados del mes se inicia la siembra de maíz duro en zonas húmedas de la época de verano que se extiende hasta fines de noviembre. Inician la siembra de arroz luego de las primeras lluvias y cuando la precipitación es baja. Si es alta se extiende hasta el mes de noviembre.

Es propicio para sembrar quinua, cuidar de usar semilla certificada de calidad o seleccionada.

El ciclo agropecuario en noviembre

En el Chaco inician la siembra de maíz duro hasta diciembre y la “siembra grande” de papa. En área tradicional la siembra de trigo se realiza en verano.

Siembran papa, maíz, arveja, maní, algo de haba, cebolla, ají y cebada berse en Chuquisaca. En La Paz avena, grano, cañahua y cebada grano.

En Santa Cruz es tiempo de la siembra de soya, sorgo grano, arroz y maíz, aunque en menor medida.

El ciclo agropecuario en diciembre

Inician la mayor temporada de lluvias hasta marzo y la siembra grande de papa en el Altiplano y valles con la modalidad secano.

Llevar al terreno la papaya cultivada previamente en vivero, comienza la estación de pariciones de la llama y alpaca, las hembras deben estar en los mejores campos de pastoreo para garantizar la leche de las crías.

Informan que es la mejor época para la esquila de las ovejas.

El registro de avicultores

Los avicultores de Bolivia tienen hasta el 31 de diciembre para registrar sus granjas, según el acuerdo que firmaron sus representantes con autoridades del Ministerio de Desarrollo Productivo y Desarrollo Rural, para facilitarles el acceso a insumos y otros.

Según acordaron, el registro de las granjas avícolas facilitará que puedan adquirir más insumos, los pollos bebé y, además, su comercialización.



En noviembre hay quince consultas

El 20 de noviembre hay referendo autonómico para aprobar o rechazar cartas orgánicas en un municipio de La Paz; tres en Cochabamba; uno en Chuquisaca; cinco en Santa Cruz. Proyectos de estatutos en Uru Chipaya, Oruro; y Mojocoya, Chuquisaca. Autonomía indígena de Raqaypmpa, en Mizque, Cochabamba, la conversión a autonomía indígena en Gutiérrez, Santa Cruz, y la consulta del primer estatuto regional de Gran Chaco, en Tarija.

Sube la cantidad de chequeos

La ABT contabiliza en nueve meses 72.000 focos de calor, más de los 50 mil de 2011, y fue una de las causas para desviar la atención en regiones con sequía. Los focos de calor fueron ocasionados por chequeos, Santa Cruz concentró la mayor cantidad con el 55 por ciento y Beni con el 36 por ciento.

La Organización Meteorológica Mundial advierte que 2016 se encamina a ser el más caliente de la historia, con temperaturas extremadamente altas.

Un árbol por cada diez talados

Fonabosque informa que en Bolivia se planta un árbol por cada 10 talados y Cochabamba es la que más reforesta, le siguen Santa Cruz y Chuquisaca. La ABT dijo que en 2014 bajó la deforestación a 76.576 hectáreas, pero en 2008 trepó a 289.817 hectáreas.

En Cochabamba impulsan la reforestación con pinos, debido a que tienen beneficios ambientales, permiten la purificación del aire, la fortificación de suelos y ofrecen una producción sustentable.

Exacerba deterioro de suelos

La FAO expresó su preocupación por el deterioro de suelos en Bolivia que se agrava a la par que pierden la cultura alimentaria ancestral. Propuso avivar el cultivo de leguminosas por su fuerte resistencia a la sequía y alto poder nutricional.

La ONU declaró 2016 como el “Año Internacional de Legumbres”, pide ayudar a eliminar el hambre, inseguridad alimentaria, malnutrición, además, que la agricultura, actividad forestal y pesca sean productivas.